

Padaria do Cantinho

Objectivos:

Reabilitação do edifício da antiga da Padaria do Cantinho para a instalação da sede do Grupo n.º 49 dos Escoteiros de Portugal, prevendo a criação de espaços de exposição em sede própria dilatando o apoio e fomentando as actividades desenvolvidas pelos escoteiros em prol da população, nomeadamente no âmbito do apoio social com destaque para as crianças e idosos habitantes no Bairro do Castelo.

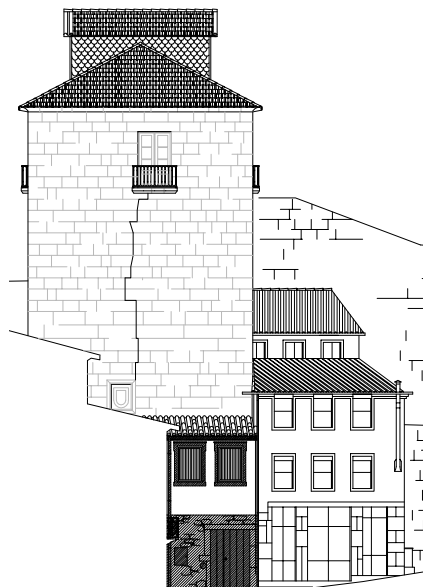

“A Padaria do Cantinho, localizada na Rua do Cantinho, é um edifício com dois pisos, com dois fornos, tendo 119 m² de área coberta e 452 m² de área descoberta. Esta antiga padaria é propriedade da Câmara Municipal de Lamego, que pretende reabilitar este imóvel e aí instalar o Grupo n.º 49 dos Escoteiros de Portugal, que, na sequência do protocolo celebrado com a Câmara Municipal de Lamego em 1977, têm ocupado a Torre do Castelo, de onde deverão sair para dar lugar ao Núcleo Museológico Militar de Lamego

O Grupo n.º 49 dos Escoteiros é uma organização sem fins lucrativos, que desenvolve actividades para os jovens, de carácter lúdico, desportivo e de solidariedade., de referir ainda a sua participação em campanhas de solidariedade, para além do importante papel que este grupo tem desempenhado nos últimos anos no Castelo de Lamego, ao assegurar a limpeza e abertura ao público deste Monumento Nacional, e a ajuda na organização de eventos da Cidade, como a Procissão de N. Sr.ª dos Remédios.

A instalação dos Escoteiros na Padaria do Cantinho permitirá que esta organização de utilidade Pública mantenha a sua actividade no Bairro do Castelo, dispondo de condições mais adequadas para prestar serviços à comunidade e à vida social do Bairro.

Programa *Viver Lamego*, Valorização e Integração Urbana do Centro Histórico de Lamego

www.viverlamego.com



Padaria do Cantinho



www.viverlamego.com

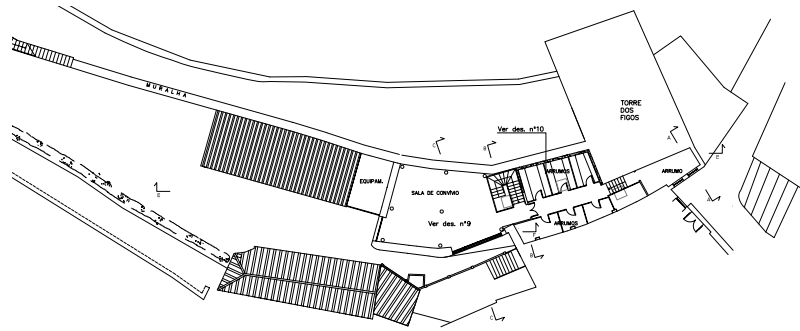

Na elaboração do projecto foram tidas em consideração preocupações ambientais, nomeadamente ao nível dos revestimentos externos, e da eficiência energética, procurando minimizar os consumos eléctricos e energéticos deste equipamento público.

Planta do 1.º piso

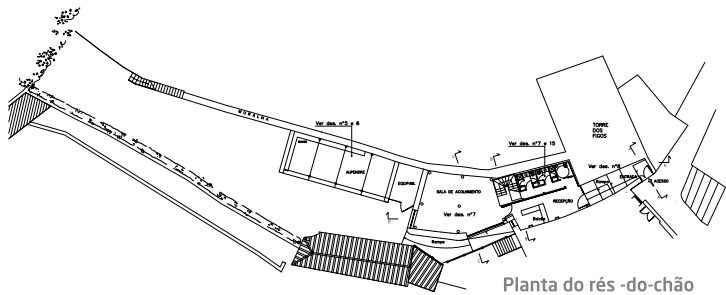

Planta do rés -do-chão

Ficou então assente que apenas seria a não demolir, a parede interior da Padaria que possui um rotulado de madeira com algum interesse, assim como seriam de manter, os dois balcões de atendimento

que serão a colocar no mesmo local mas agora com disposição diferente. As paredes grossas de alvenaria de granito existentes, serão a manter, quer na pequena fachada sobre a rua, quer no interior na zona dos fornos. - *in Memória Descritiva da Arquitectura.*

Onde for possível a cobertura justapõe-se sobre a muralha para não a prejudicar, e será realizada com telha de canudo de barro vermelho, com tons mesclados em proporções a definir, e assentes sobre placas do tipo Thermochip, ou equivalente, acabadas a abeto. Os vãos serão em madeira tratada. - *in Memória Descritiva da Arquitectura.*

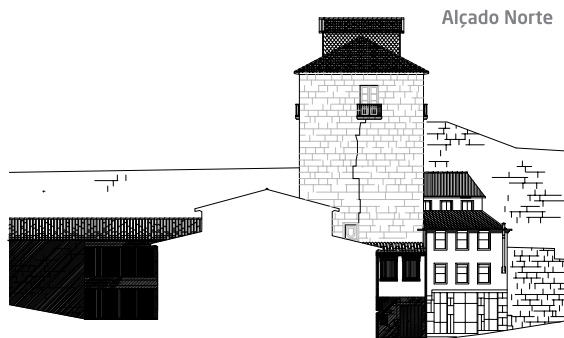

ESPAÇO PÚBLICO DO EIXO BARROCO

O "Eixo Barroco", zona constituída pela Avenidas Dr. Alfredo de Sousa e Visconde Guedes Teixeira e praças e ruas adjacentes, assume-se como área nobre da cidade de Lamego. Trata-se de uma zona com uma grande riqueza patrimonial, histórica e cultural, apresentando uma forte componente turística e comercial. É simultaneamente a "sala de visitas" e o "coração" da cidade.

Como tal, queremos ter a sua opinião sobre este projecto. Consulte e remeta-nos o seu comentário em www.viverlamego.com.

Investimento Total: 3.017829,60€ | Feder: 2 414 263,68€ | AL|CML: 603 565,92€ | m2 de intervenção: 39 836 m2 | Prazo de execução previsto da empreitada: 12 meses.

Ficha técnica: Arquitectura: João Guedes Marques - arqt.º | Arquitectura Paisagista - João Guedes Marques - arqt.º paisagista | Infra-Estruturas Eléctricas - Margarida Marinho - eng.ª | Inf. Hidráulicas - Madalena Pinto - eng.ª, André Pires - eng.º Inf. Telecomunicações - Margarida Marinho - eng.ª | Assessoria Técnica - Luis Lino Lopes - arqt.º | Arqueologia - Dr. Ricardo Teixeira.

